



GOBIERNO CONSTITUCIONAL DEL ESTADO DE CHIAPAS
INSTITUTO ESTATAL DEL AGUA
SISTEMA CONTABLE 2022
NOTAS A LOS ESTADOS FINANCIEROS
DEL 1o. DE ENERO AL 30 DE SEPTIEMBRE DE 2022

Página 1 de 26

Fecha 19/10/2022

De conformidad al artículo 46, fracción I, inciso g) y 49 de la Ley General de Contabilidad Gubernamental, así como, a la normatividad emitida por el Consejo Nacional de Armonización Contable, a continuación, se presentan las notas a los estados financieros del **Instituto Estatal del Agua**, correspondiente al 30 de Septiembre de 2022, con los siguientes apartados:

- Notas de Desglose,
- Notas de Memoria (Cuentas de Orden), y
- Notas de Gestión Administrativa.

Las cifras mostradas al 30 de Septiembre de 2022, se presentan de conformidad a la estructura de información dictado por el Consejo Nacional de Armonización Contable, publicado en el Diario Oficial de la Federación el 6 de octubre de 2014, reformas del 27 de septiembre de 2018, y del 23 de diciembre de 2020.

NOTAS DE DESGLOSE

NOTAS AL ESTADO DE SITUACIÓN FINANCIERA

El Estado de Situación Financiera muestra la posición financiera del Instituto Estatal del Agua, valuados y elaborados de acuerdo con los Postulados Básicos de Contabilidad Gubernamental, Normas y Metodología para la Emisión de Información Financiera y Estructura de los Estados Financieros del Ente Público y Característica de sus Notas, emitidos por el Consejo Nacional de Armonización Contable (CONAC), el cual refleja los bienes y derechos que se clasifican en rubros de acuerdo a su disponibilidad de liquidez al igual que sus obligaciones o compromisos, agrupándolas con relación a su exigibilidad.

ACTIVO

El activo se compone de los fondos, valores, derechos y bienes cuantificados en términos monetarios, los cuales dispone el Instituto Estatal del Agua, para la operatividad y la prestación de servicios públicos, éste se integra como sigue:

Circulante

Efectivo y Equivalentes

El rubro de efectivo y equivalentes al 30 de Septiembre de 2022, asciende a \$ 8,519,856.26 el cual representa el 100 por ciento del total de activo circulante, se integra por la disponibilidad financiera para



GOBIERNO CONSTITUCIONAL DEL ESTADO DE CHIAPAS
INSTITUTO ESTATAL DEL AGUA
SISTEMA CONTABLE 2022
NOTAS A LOS ESTADOS FINANCIEROS
DEL 1o. DE ENERO AL 30 DE SEPTIEMBRE DE 2022

Página 2 de 26
Fecha 19/10/2022

cubrir los compromisos del pago de impuestos y otras contribuciones y viáticos; así también, para cubrir gastos menores y emergentes del Instituto Estatal del Agua.

CONCEPTO	2022	2021
Bancos/Dependencias y Otros	4,203,891.11	1,669,994.61
Fondos con Afectación Específica	4,315,965.15	3,327,011.59
Suma	8,519,856.26	\$ 4,997,006.20

CONCEPTO	2022	2021
Fondos con Afectación Específica		
Ingresos Estatales	1,809,516.23	1,809,516.23
Fondo General de Participaciones	385,037.25	392,130.62
Fondo de Fiscalización y Recaudación	18,458.72	61,271.97
Fondo Compensación	907,021.61	871,922.69
Agua Potable, Drenaje y Tratamiento	1,092,454.60	101,805.06
Otros Incentivos Económicos	30,463.02	90,365.02
ISR Participable Estatal	35,711.50	0.00
Impuesto a la Venta Final de Gasolina y Diesel	37,302.22	0.00
Suma	4,315,965.15	3,327,011.59

Derechos a Recibir Efectivo o Equivalentes

Este rubro del activo asciende a \$ 0.18, corresponde al periodo que se informa; se integra por concepto de ISR pendiente de registro presupuestal al 30 de Septiembre 2022. Derivado de lo anterior, se están realizando las gestiones necesarias ante la Secretaría de Hacienda para su comprobación y/o regularización.

CONCEPTO	VENCIMIENTO (DÍAS)	2022	2021
Cuentas por Cobrar a Corto Plazo	≤ 365	\$ 0.18	\$ 0.00
Suma		\$ 0.18	\$ 0.00



GOBIERNO CONSTITUCIONAL DEL ESTADO DE CHIAPAS
INSTITUTO ESTATAL DEL AGUA
SISTEMA CONTABLE 2022
NOTAS A LOS ESTADOS FINANCIEROS
DEL 1o. DE ENERO AL 30 DE SEPTIEMBRE DE 2022

Página 3 de 26

Fecha 19/10/2022

CONCEPTO	VENCIMIENTO (DÍAS)	2022	2021
Cuentas por Cobrar a Corto Plazo			
<u>ISR</u>	≤ 365	\$ 0.18	\$ 0.00
	Suma	\$ 0.18	\$ 0.00

No Circulante

Derechos a Recibir Efectivo o Equivalentes a Largo Plazo

Este rubro del activo asciende a \$ 16,000.00 representa el 0.3 por ciento del activo no circulante correspondiente a documentos por cobrar a largo plazo el cual lo integra \$ 16,000.00 por recuperar por resolución judicial del funcionario público, (Jorge Eduardo Ortiz Noriega). Derivado de lo anterior, se están realizando las gestiones necesarias ante las instancias correspondientes para su respectiva regularización.

CONCEPTO	VENCIMIENTO (DÍAS)	2022	2021
Deudores Diversos a Largo Plazo	≤ 365	16,000.00	16,000.00
	Suma	\$ 16,000.00	\$ 16,000.00

CONCEPTO	VENCIMIENTO (DÍAS)	2022	2021
Deudores Diversos a Largo Plazo			
Sujetos a Resolución Judicial (Jorge Eduardo Ortiz Noriega (Fondo Revolvente))	≤ 365	16,000.00	\$ 16,000.00
	Suma	16,000.00	\$ 16,000.00



GOBIERNO CONSTITUCIONAL DEL ESTADO DE CHIAPAS
INSTITUTO ESTATAL DEL AGUA
SISTEMA CONTABLE 2022

NOTAS A LOS ESTADOS FINANCIEROS

DEL 1o. DE ENERO AL 30 DE SEPTIEMBRE DE 2022

Página 4 de 26

Fecha 19/10/2022

Bienes Muebles

Este rubro representa los bienes muebles que son propiedad del Instituto Estatal del Agua, como son: Mobiliario y Equipo de Administración, Mobiliario y Equipo Educacional y Recreativo, Equipo e Instrumental Médico y de Laboratorio, Vehículos y Equipo de Transporte, Maquinaria, Otros Equipos y Herramientas, que aún se encuentran en buenas condiciones y que son básicos para la operatividad del mismo; los cuales fueron adquiridos con recursos presupuestales, así como, algunos fueron obtenidos mediante transferencias de otros organismos (Secretaría de Infraestructura (2009) y Secretaría de Medio Ambiente e Historia Natural), en el periodo que se informa, así como, en ejercicios anteriores.

Al 30 de Septiembre de 2022, este rubro asciende a \$ 5,686, 316.33 que representa el 94.0 por ciento del activo no circulante.

CONCEPTO	2022	2021
Mobiliario y Equipo de Administración	1,098,728.49	1,098,728.49
Mobiliario y Equipo Educacional y Recreativo	164,623.91	164,623.91
Equipo e Instrumental Médico y de Laboratorio	887,234.03	887,234.03
Vehículos y Equipo de Transporte	3,321,138.00	3,321,138.00
Maquinaria, Otros Equipos y Herramientas	214,591.90	214,591.90
Suma	5,686,316.33	5,686,316.33

Activos Intangibles

Este rubro representa los activos intangibles que son propiedad del Instituto Estatal del Agua, como son: software de programas de cómputo para la actualización de los equipos informáticos; así como, de sistemas informáticos para el mejor desempeño de las actividades y ser más eficientes los controles internos y que aún se encuentran en buenas condiciones y que son básicos para la operatividad de las áreas administrativas; los cuales fueron adquiridos con recursos presupuestales y transferencias, en ejercicios anteriores.

Al 30 de Septiembre de 2022, este rubro asciende a \$ 206,000.26, que representa el 3.4 por ciento del activo no circulante.

CONCEPTO	2022	2021
Software	206,000.26	\$ 206,000.26
Suma	206,000.26	\$ 206,000.26



GOBIERNO CONSTITUCIONAL DEL ESTADO DE CHIAPAS
INSTITUTO ESTATAL DEL AGUA
SISTEMA CONTABLE 2022
NOTAS A LOS ESTADOS FINANCIEROS
DEL 1o. DE ENERO AL 30 DE SEPTIEMBRE DE 2022

Página 5 de 26
Fecha 19/10/2022

Depreciación, Deterioro y Amortización Acumulada de Bienes

Este rubro representa la depreciación y amortización aplicada a los bienes tangibles e intangibles que son propiedad del Instituto Estatal del Agua, para lo cual se utilizó la guía de vida útil estimada y porcentajes de depreciación, de acuerdo a los procedimientos y a las normas establecidas.

Al periodo que se informa, este rubro asciende a \$ 3, 875,834.96 que representa una disminución del 65.0 por ciento del activo no circulante.

CONCEPTO	2022	2021
Depreciación Acumulada de Bienes Muebles	(3,827,197.32)	\$ (3,827,197.32)
Amortización Acumulada de Activos Intangibles	(48,637.64)	(48,637.64)
Suma	\$ (3,875,834.96)	\$ (3,875,834.96)

CONCEPTO	MONTO DEL BIEN	DEPRECIACIÓN DEL EJERCICIO	DEPRECIACIÓN ACUMULADA	TASA APLICADA
Mobiliario y Equipo de Administración	\$ 495,734.70	\$ 0.0	\$ (219,134.13)	10 y 33.3 %
Mobiliario y Equipo Educativo y Recreativo	2,085,964.84	0.0	(926,609.10)	20 %
Equipo e Instrumental Médico y de Laboratorio	622,108.16	0.0	(233,290.59)	18 %
Vehículos y Equipo de Transporte	4,105,638.00	0.0	(1,710,064.50)	13, 18 %
Maquinaria, Otros Equipos y Herramientas	1,325,034.73	0.0	(738,099.00)	5,6,8,10 %
Suma	8,634,480.43	\$ 0.0	\$ (3,827,197.32)	



GOBIERNO CONSTITUCIONAL DEL ESTADO DE CHIAPAS
INSTITUTO ESTATAL DEL AGUA
SISTEMA CONTABLE 2022
NOTAS A LOS ESTADOS FINANCIEROS
DEL 1o. DE ENERO AL 30 DE SEPTIEMBRE DE 2022

Página 6 de 26
Fecha 19/10/2022

CONCEPTO	MONTO DEL BIEN	AMORTIZACIÓN DEL EJERCICIO	AMORTIZACIÓN ACUMULADA	TASA APLICADA
Software	\$ 179,508.04	\$ 0.0	\$ (48,637.64)	4 %
Suma	\$ 179,508.04	\$ 0.0	\$ (48,637.64)	

Activos Diferidos

Al 30 de Septiembre de 2022, este rubro refleja un monto de \$ 3,999,950.75 el cual representa el 66.3 por ciento del total del activo no circulante, se encuentra integrado por todas aquellas operaciones que están en proceso de regularización presupuestal y contable del periodo que se informa, así como, de ejercicios anteriores; actualmente se están llevando a cabo las gestiones necesarias ante la Secretaría de Hacienda para su regularización.

CONCEPTO	2022	2021
Otros Activos Diferidos		
Ingresos Estatales	3,915,676.99	\$ 3,915,676.99
Fondo de Compensación	29,308.84	29,308.84
Otros Subsidios	54,964.92	54,964.92
Suma	\$3,999,950.75	\$ 3,999,950.75

PASIVO

Es el conjunto de cuentas que permite el registro de las obligaciones contraídas por el Instituto Estatal del Agua, para el desarrollo de sus funciones y la prestación de los servicios públicos. Al 30 de Septiembre de 2022 los estados financieros reflejan principalmente pasivo circulante a corto plazo, es decir, aquellas obligaciones en que la exigibilidad de pago es menor a un año, así también, pasivo no circulante o a largo plazo que representa las obligaciones con vencimiento posterior a un año.



GOBIERNO CONSTITUCIONAL DEL ESTADO DE CHIAPAS
INSTITUTO ESTATAL DEL AGUA
SISTEMA CONTABLE 2022
NOTAS A LOS ESTADOS FINANCIEROS
DEL 1o. DE ENERO AL 30 DE SEPTIEMBRE DE 2022

Página 7 de 26
Fecha 19/10/2022

Circulante

Cuentas por Pagar a Corto Plazo

Al 30 de Septiembre de 2022, este rubro asciende a \$ 1,586,717.41, el cual representa el 100 por ciento del total del pasivo circulante, se integra principalmente por las prestaciones salariales como son: sueldos, prima vacacional, prima dominical, y aguinaldo devengado no pagado del periodo que se informa, y de ejercicios anteriores, así como, por las aportaciones patronales al IMSS, INFONAVIT y 2 por ciento del Impuesto Sobre Nóminas. Así mismo, por los compromisos contraídos por la adquisición de bienes de consumo e inventariables, y por la contratación de servicios con proveedores, necesarios para el funcionamiento del ente público, las cuales se encuentran pendiente de pago.

Además, se integra por las retenciones y contribuciones a favor de terceros como son: ISSS, 2 por ciento del Impuesto sobre Nóminas, 10 por ciento del I.S.R. por Arrendamiento y Honorarios, así como el 2 por ciento del Impuesto sobre Nóminas a prestadores de servicios, y otras retenciones a terceros, los cuales se encuentran pendientes de enterar.

También, se encuentran registrados los rendimientos bancarios, y los anticipos de ministraciones, mismas que se encuentran pendientes de regularizar, para ello se está llevando a cabo las gestiones correspondientes ante la Secretaría de Hacienda para dicha regularización.

CONCEPTO	VENCIMIENTO (DÍAS)	2022	2021
Servicios Personales por Pagar a Corto Plazo	≤ 365	152,226.20	480,567.88
Proveedores por Pagar a Corto Plazo	≤ 365	1,416,736.43	131,493.05
Retenciones y Contribuciones por Pagar a Corto Plazo	≤ 365	0.00	433.11
Otras Cuentas por Pagar a Corto Plazo	≤ 365	17,754.78	4,301.75
Suma		\$ 1,586,717.41	\$ 616,795.79

No Circulante

Cuentas por Pagar a Largo Plazo

Este rubro asciende a \$ 2,681,438.92 que representa el 41.1 por ciento del total del pasivo no circulante y refleja el registro de los compromisos contraídos a largo plazo, por deudas adquiridas por la adquisición de



GOBIERNO CONSTITUCIONAL DEL ESTADO DE CHIAPAS
INSTITUTO ESTATAL DEL AGUA
SISTEMA CONTABLE 2022
NOTAS A LOS ESTADOS FINANCIEROS
DEL 1o. DE ENERO AL 30 DE SEPTIEMBRE DE 2022

Página 8 de 26
Fecha 19/10/2022

bienes de contratación de servicios con proveedores, transferencias, asignaciones, subsidios y otras ayudas, por el Instituto Estatal del Agua, de ejercicios anteriores, las cuales se encuentran pendientes de liquidar al 30 de Septiembre de 2022, de los cuales llevando a cabo las gestiones correspondientes ante la Secretaría de Hacienda para su respectiva regularización.

CONCEPTO	VENCIMIENTO (DÍAS)	2022	2021
Proveedores por Pagar a Largo Plazo	> 365	2,681,438.92	\$ 2,681,438.92
	Suma	2,681,438.92	\$ 2,681,438.92

Pasivos Diferidos a Largo Plazo

Este rubro asciende a \$ 3,834,892.72 que representa el 58.8 por ciento del total de la Deuda Pública a Largo Plazo, se encuentran registrados los Anticipos de Ministración de años anteriores y rendimientos bancarios contabilizados en las cuentas aperturadas durante los ejercicios fiscales 2012 al 2022 por el Instituto Estatal del Agua. Así como reintegros por concepto de viáticos derivados de la orden de Auditorías Nos. 047/2015 y 112/2016, realizada por la Secretaría de la Honestidad y Función Pública, así como depósitos realizados en efectivo no identificados, para ello se están llevando a cabo las gestiones necesarias ante la Secretaría de Hacienda para su respectiva regularización.

CONCEPTO	VENCIMIENTO (DÍAS)	2022	2021
Otros Pasivos Diferidos a Largo Plazo	> 365	3,834,892.72	3,823,289.58
	Suma	\$ 3,834,892.72	\$ 3,823,289.58

NOTAS AL ESTADO DE ACTIVIDADES

El Estado de Actividades refleja el resultado entre el saldo total de los ingresos captados y el saldo total de los gastos incurridos por el Instituto Estatal del Agua, cuya diferencia positiva o negativa determina el ahorro o desahorro del 1 de Enero al 30 de Septiembre de 2022, sin considerar la inversión física en Bienes Muebles e Inmuebles, Infraestructura y Construcciones en Proceso. De esta forma el resultado durante este periodo refleja un ahorro por \$ 2,619,585.82



GOBIERNO CONSTITUCIONAL DEL ESTADO DE CHIAPAS
INSTITUTO ESTATAL DEL AGUA
SISTEMA CONTABLE 2022
NOTAS A LOS ESTADOS FINANCIEROS
DEL 1o. DE ENERO AL 30 DE SEPTIEMBRE DE 2022

Página 9 de 26
Fecha 19/10/2022

Ingresos y Otros Beneficios

Participaciones, Aportaciones, Convenios, Incentivos Derivados de la Colaboración Fiscal, Fondos Distintos de Aportaciones, Transferencias, Asignaciones, Subsidios y Subvenciones, y Pensiones y Jubilaciones

Al 30 de Septiembre de 2022, este rubro está integrado por recursos presupuestales radicados a través de transferencias que la Secretaría de Hacienda realiza con base al presupuesto autorizado, para llevar a cabo las actividades del Instituto Estatal del Agua.

CONCEPTO	NATURALEZA	2022	2021
Participaciones, Aportaciones, Convenios, Incentivos Derivados de la Colaboración Fiscal, Fondos Distintos de Aportaciones, Transferencias, Asignaciones, Subsidios y Subvenciones, y Pensiones y Jubilaciones			
Transferencias, Asignaciones, Subsidios y Subvenciones, y Pensiones y Jubilaciones	Acreedora	16,206,596.97	21,107,928.31
	Suma	16,206,596.97	\$ 21,107,928.31

Otros Ingresos y Beneficios

El rubro de Otros Ingresos y Beneficios, corresponden a ingresos obtenidos, por concepto de apertura, reactivación de cuentas bancarias, bonificaciones, depósito para cubrir el pago de impuestos federales 2% de Impuesto Sobre Nómina y Comisiones e I.V.A por el manejo de la banca electrónica de las Cuentas del ejercicio 2022

CONCEPTO	NATURALEZA	2022	2021
Otros Ingresos y Beneficios			
Otros Ingresos y Beneficios Varios	Acreedora	82.28	53.45
	Suma	\$ 82.28	\$ 53.45

Total de Ingresos y Otros Beneficios **\$ 16,206,679.25** **\$ 21,107,981.76**



GOBIERNO CONSTITUCIONAL DEL ESTADO DE CHIAPAS
INSTITUTO ESTATAL DEL AGUA
SISTEMA CONTABLE 2022
NOTAS A LOS ESTADOS FINANCIEROS
DEL 1o. DE ENERO AL 30 DE SEPTIEMBRE DE 2022

Página 10 de 26

Fecha 19/10/2022

Gastos y Otras Pérdidas

Los gastos y otras pérdidas lo integran todas las erogaciones realizadas en la operatividad, principalmente en los capítulos 1000 Servicios Personales, 2000 Materiales y Suministros, 3000 Servicios Generales.

CONCEPTO	2022	2021
Gastos y Otras Pérdidas		
Gastos de Funcionamiento		
Servicios Personales	7,988,769.03	12,529,249.33
Materiales y Suministros	1,681,222.91	3,857,486.55
Servicios Generales	3,917,092.49	4,289,434.83
Transferencias, Asignaciones, Subsidios y Otras Ayudas		
Subsidios		260,689.63
Otros Gastos y Pérdidas Extraordinarias		
Estimaciones, Depreciaciones, Deterioros, Obsolescencia y Amortizaciones		
Otros Gastos	9.00	184.32
Total de Gastos y Otras Pérdidas	\$ 13,587,093.43	\$ 20,937,044.66

Del total de los Gastos y Otras Pérdidas, se explican aquellas que en lo individual representan el 10 por ciento o más, de la totalidad de las mismas, el cual se integra de la siguiente manera: el importe de \$ 7,988,769.03 corresponde a pagos de sueldos y salarios, Seguridad Social y Otras Prestaciones al personal que labora en el Instituto Estatal del Agua, \$ 3,917,092.49 corresponde a Servicios Generales como son pagos de mantenimientos y conservación de bienes muebles e inmuebles y materiales y suministros \$ 1,681,222.91 corresponde al pago de servicios y compras de materiales para el funcionamiento de este instituto.

NOTAS AL ESTADO DE VARIACIÓN EN LA HACIENDA PÚBLICA

La Hacienda Pública representa el importe de los bienes y derechos que son propiedad del Instituto Estatal del Agua, dicho importe es modificado principalmente por el resultado positivo obtenido al 30 de Septiembre de 2022, el cual asciende a \$ 2,619,585.82



GOBIERNO CONSTITUCIONAL DEL ESTADO DE CHIAPAS
INSTITUTO ESTATAL DEL AGUA
SISTEMA CONTABLE 2022
NOTAS A LOS ESTADOS FINANCIEROS
DEL 1o. DE ENERO AL 30 DE SEPTIEMBRE DE 2022

Página 11 de 26

Fecha 19/10/2022

El Estado de Variación en la Hacienda Pública muestra las modificaciones o cambios realizados en la Hacienda Pública, del Instituto Estatal del Agua. A la fecha que se informa, la Hacienda Pública refleja un saldo de \$ 6,449,239.77

Así también, es modificado por el aumento o disminución al patrimonio, derivado del registro de movimientos realizados durante el periodo que se informa. A la fecha que se informa la modificación neta positiva al patrimonio es de \$ 2,541,325.48

CONCEPTO	2022	2021
Patrimonio Contribuido		
Donaciones de Capital	7,500.00	7,500.00
Patrimonio Generado		
Resultados del Ejercicio (Ahorro/Desahorro)	2,619,585.82	170,937.10
Resultados de Ejercicios Anteriores	3,822,153.95	3,729,477.19
Suma	\$ 6,449,239.77	\$ 3,907,914.29

Patrimonio Contribuido

Donaciones de Capital

El importe de \$7,500.00 corresponde al bien recibido en calidad de donación por parte de Ulises Constantino Duque, el cual consta de: Una Laptop Hp Notebook 240 G3, Serie No. CND532469K, la cual se utiliza en beneficio de las actividades realizadas por la Dirección de Saneamiento y Calidad del Agua, perteneciente al Instituto Estatal del Agua.

CONCEPTO	NATURALEZA	2022	2021
Patrimonio Contribuido			
Donaciones de Capital	Acreeedora	\$ 7,500.00	\$ 7,500.00
Suma		\$ 7,500.00	\$ 7,500.00



GOBIERNO CONSTITUCIONAL DEL ESTADO DE CHIAPAS
INSTITUTO ESTATAL DEL AGUA
SISTEMA CONTABLE 2022
NOTAS A LOS ESTADOS FINANCIEROS
DEL 1o. DE ENERO AL 30 DE SEPTIEMBRE DE 2022

Página 12 de 26
Fecha 19/10/2022

Patrimonio Generado

Resultados del Ejercicio (Ahorro/Desahorro)

El resultado positivo obtenido al periodo que se informa asciende a \$ 2,619,585.82 y representa la disponibilidad financiera para cubrir gastos de operación y/o inversión.

CONCEPTO	PROCEDENCIA	2022	2021
Patrimonio Generado			
Resultados del Ejercicio (Ahorro/Desahorro)	Ingresos y Otros Beneficios menos Gastos y Otras Pérdidas	2,619,585.82	170,937.10
	Suma	\$ 2,619,585.82	\$ 170,937.10

Resultados de Ejercicios Anteriores

Este rubro se integra principalmente por saldos de años anteriores, así como, por el traspaso del resultado del ejercicio anterior, efectuado al inicio del presente ejercicio.

CONCEPTO	PROCEDENCIA	2022	2021
Patrimonio Generado			
Resultados de Ejercicios Anteriores	Traspaso de Saldos, Transferencias, Bajas de Bienes, Reintegros, y Depuración Contable.	3,822,153.95	3,729,477.19
	Suma	\$ 3,822,153.95	\$ 3,729,477.19

NOTAS AL ESTADO DE FLUJOS DE EFECTIVO

Efectivo y Equivalentes

El análisis de los saldos inicial y final que figuran en la última parte del Estado de Flujos de Efectivo en la cuenta de efectivo y equivalentes es como sigue:



GOBIERNO CONSTITUCIONAL DEL ESTADO DE CHIAPAS
INSTITUTO ESTATAL DEL AGUA
SISTEMA CONTABLE 2022
NOTAS A LOS ESTADOS FINANCIEROS
DEL 1o. DE ENERO AL 30 DE SEPTIEMBRE DE 2022

Página 13 de 26
Fecha 19/10/2022

CONCEPTO	2022	2021
Bancos/Dependencias y Otros	4,203,891.11	1,669,994.61
Fondos con Afectación Específica	4,315,965.15	3,327,011.59
Total de Efectivo y Equivalentes	\$ 8,519,856.26	\$ 4,997,006.20

Al 30 de Septiembre de 2022, no se realizaron adquisiciones de bienes muebles e inmuebles con recursos presupuestales.

A continuación, se presenta la Conciliación de los Flujos de Efectivo Netos de las Actividades de Operación y saldos de Resultados del Ejercicio (Ahorro/Desahorro):

CONCEPTO	2022	2021
Resultados del Ejercicio Ahorro/Desahorro	\$ 2,619,585.82	\$ 170,937.10
Movimientos de partidas (o rubros) que no afectan al efectivo		
Disminución de Inventarios	0	0
Otros Gastos Varios	0	0
Flujos de Efectivo Netos de las Actividades de Operación	\$ 2,619,585.82	\$ 170,937.10



GOBIERNO CONSTITUCIONAL DEL ESTADO DE CHIAPAS
INSTITUTO ESTATAL DEL AGUA
SISTEMA CONTABLE 2022
NOTAS A LOS ESTADOS FINANCIEROS
DEL 1o. DE ENERO AL 30 DE SEPTIEMBRE DE 2022

Página 14 de 26
Fecha 19/10/2022

CONCILIACIÓN ENTRE LOS INGRESOS PRESUPUESTARIOS Y CONTABLES
CORRESPONDIENTE DEL 01 DE ENERO AL 30 DE SEPTIEMBRE DE 2022
(Pesos)

Total de Ingresos Presupuestarios	\$16,206,596.97
Más Ingresos Contables No Presupuestarios	82.28
Ingresos Financieros	
Incremento por Variación de Inventarios	
Disminución del Exceso de Estimaciones por Pérdida o Deterioro u	
Obsolescencia	
Disminución del Exceso de Provisiones	
Otros Ingresos y Beneficios Varios	82.28
Otros Ingresos Contables no Presupuestarios	
Menos Ingresos Presupuestarios No Contables	0
Aprovechamientos Patrimoniales	
Ingresos Derivados de Financiamientos	
Otros ingresos Presupuestarios no Contables	
Total de Ingresos Contables	\$ 16,206,679.25



GOBIERNO CONSTITUCIONAL DEL ESTADO DE CHIAPAS

INSTITUTO ESTATAL DEL AGUA

SISTEMA CONTABLE 2022

NOTAS A LOS ESTADOS FINANCIEROS

DEL 1o. DE ENERO AL 30 DE SEPTIEMBRE DE 2022

Página 15 de 26

Fecha 19/10/2022

CONCILIACIÓN ENTRE LOS EGRESOS PRESUPUESTARIOS Y LOS GASTOS CONTABLES
CORRESPONDIENTE DEL 01 DE ENERO AL 30 DE SEPTIEMBRE DE 2022
(Pesos)

Total de Egresos Presupuestarios **\$ 13,587,084.43**

Menos Egresos Presupuestarios No Contables	
Materias Primas y Materiales de Producción y Comercialización	
Materiales y Suministros	
Mobiliario y Equipo de Administración	
Mobiliario y Equipo Educativo y Recreativo	
Equipo e Instrumental Médico y de Laboratorio	
Vehículos y Equipo de Transporte	
Equipo de Defensa y Seguridad	
Maquinaria, Otros Equipos y Herramientas	
Activos Biológicos	
Bienes Inmuebles	
Activos Intangibles	
Obra Pública en Bienes de Dominio Público	
Obra Pública en Bienes Propios	
Acciones y Participaciones de Capital	
Compra de Títulos y Valores	
Concesión de Préstamos	
Inversiones en Fideicomisos, Mandatos y Otros Análogos	
Provisiones para Contingencias y Otras Erogaciones Especiales	
Amortización de la Deuda Pública	
Adeudos de Ejercicios Fiscales Anteriores (ADEFAS)	
Otros Egresos Presupuestarios No Contables	
Más Gastos Contables No Presupuestarios	9.00
Estimaciones, Depreciaciones, Deterioros, Obsolescencia y Amortizaciones	
Provisiones	
Disminución de Inventarios	
Aumento por Insuficiencia de Estimaciones por Pérdida o Deterioro u Obsolescencia	
Aumento por Insuficiencia de Provisiones	
Otros Gastos	9.00
Otros Gastos Contables No Presupuestarios	
Total de Gastos Contables	\$ 13,587,093.43



GOBIERNO CONSTITUCIONAL DEL ESTADO DE CHIAPAS
INSTITUTO ESTATAL DEL AGUA
SISTEMA CONTABLE 2022

NOTAS A LOS ESTADOS FINANCIEROS

DEL 1o. DE ENERO AL 30 DE SEPTIEMBRE DE 2022

Página 16 de 26

Fecha 19/10/2022

NOTAS DE MEMORIA (CUENTAS DE ORDEN)

Las cuentas de orden se utilizan para registrar los movimientos de valores que no afecten o modifiquen el balance del Instituto Estatal del Agua, sin embargo, su incorporación en libros es necesaria con fines de recordatorio contable, de control y en general sobre los aspectos administrativos, o bien, para consignar sus derechos o responsabilidades contingentes que puedan, o no, presentarse en el futuro.

Al 30 de Septiembre de 2022, las cuentas que se manejan para efectos de estas Notas son las siguientes:

- **Contables:** Refleja las emisiones de obligaciones al 30 de Septiembre de 2022

CONCEPTO	2022
Cuentas de Orden Contables	\$ 1,004,670.09
Contables	1,004,670.09
Valores	
Emisión de Obligaciones	
Avales y Garantías	
Juicios	
Contratos para Inversión Mediante Proyectos para Prestación de Servicios (PPS) y Similares	
Bienes en Concesionados o en Comodato	1,004,670.09

CONCEPTO	MONTO	TASA	VENCIMIENTO (DÍAS)
Emisión de Obligaciones			
Bienes Muebles en Concesionados o en Comodato, recibidos por el Instituto del Patrimonio del Estado de acuerdo al Contrato en comodato de fecha 01 de Febrero de 2021 y a la Minuta de trabajo N° 10/2021 .	\$ 1,004,670.09	0.0 %	365 Días

Suma \$ 1,004,670.09



GOBIERNO CONSTITUCIONAL DEL ESTADO DE CHIAPAS
INSTITUTO ESTATAL DEL AGUA
SISTEMA CONTABLE 2022

NOTAS A LOS ESTADOS FINANCIEROS

DEL 1o. DE ENERO AL 30 DE SEPTIEMBRE DE 2022

Página 17 de 26

Fecha 19/10/2022

• Presupuestarias:

○ **Cuentas de Ingresos:** Las cuentas presupuestarias de ingresos que se utilizan son: Ley de Ingresos Estimada, Ley de Ingresos por Ejecutar, Modificaciones a la Ley de Ingresos Estimada, Ley de Ingresos Devengada, Ley de Ingresos Recaudada (No Aplica).

○ **Cuentas de Egresos:** Las cuentas presupuestarias de egresos que se utilizan son: Presupuesto de Egresos Aprobado, Modificaciones al Presupuesto de Egresos Aprobado, Presupuesto de Egresos por Ejercer, Presupuesto de Egresos Comprometido, Presupuesto de Egresos Devengado, Presupuesto de Egresos Ejercido y Presupuesto de Egresos Pagado, a continuación, se presenta el total del presupuesto del Instituto Estatal del Agua.

CONCEPTO	2022
Cuentas de Orden Presupuestarias	
Cuentas de Ingresos	
	0.0
Ley de Ingresos Estimada	0.0
Ley de Ingresos por Ejecutar	0.0
Modificaciones a la Ley de Ingresos Estimada	0.0
Ley de Ingresos Devengada	0.0
Ley de Ingresos Recaudada	0.0
Cuentas de Egresos	
Presupuesto de Egresos Aprobado	21,488,663.23
Modificaciones al Presupuesto de Egresos Aprobado	278,147.06
Presupuesto de Egresos por Ejercer	8,179,725.86
Presupuesto de Egresos Comprometido	0.0
Presupuesto de Egresos Devengado	1,479,947.14
Presupuesto de Egresos Ejercido	19,217.91
Presupuesto de Egresos Pagado	12,087,919.38



GOBIERNO CONSTITUCIONAL DEL ESTADO DE CHIAPAS
INSTITUTO ESTATAL DEL AGUA
SISTEMA CONTABLE 2022
NOTAS A LOS ESTADOS FINANCIEROS
DEL 1o. DE ENERO AL 30 DE SEPTIEMBRE DE 2022

Página 18 de 26

Fecha 19/10/2022

NOTAS DE GESTIÓN ADMINISTRATIVA

1.- Introducción

El Instituto Estatal del Agua; es un ente descentralizado de la Administración Pública del Estado, con personalidad jurídica y patrimonio propio, autonomía administrativa, presupuestal, técnica, de gestión, de operación y de ejecución para el adecuado desarrollo de sus funciones, de conformidad a lo establecido en el artículo 1º del decreto de creación del mismo.

El Instituto Estatal del Agua es un organismo globalizador y rector de las acciones, programas y proyectos, que reordena la participación del Gobierno del Estado en lo relacionado con el agua. Además, que promueve e investiga nuevas técnicas y tecnologías del agua, que estimule el ahorro, fortalezca la cultura, el aprovechamiento y la conservación del vital líquido como lo es el agua.

Es importante mencionar, que el ejercicio de nuestras atribuciones, se encuentra orientado al cumplimiento de las metas contenidas en los Objetivos de Desarrollo del Milenio, establecidos por la Organización de las Naciones Unidas, que, en relación al vital líquido, buscan reducir la proporción de personas sin acceso al agua potable y a los servicios básicos de saneamiento.

MISIÓN

Establecer mecanismos, métodos y sistemas de planeación, programación, financiamiento y operación, que propicien y logren la mayor racionalidad en el aprovechamiento sustentable del agua en el Estado, para consumo humano, industrial y agropecuario, para beneficio del desarrollo social y económico del Estado.

VISIÓN

Ser un organismo rector especializado en la planeación, financiamiento, operación y normatividad del sector hídrico estatal, fortalecedor de los organismos operadores y propulsor de tecnologías.

2.- Panorama Económico y Financiero

La situación económica y financiera del Instituto Estatal del Agua fue aceptable durante el ejercicio; debido a que fueron tomados en cuenta todos los lineamientos y normas emitidos por el Consejo Nacional de Armonización Contable (CONAC), y los recursos ministrados por la Secretaría de Hacienda fueron presupuestados y erogados de manera adecuada tanto presupuestal, contable y financiera.



GOBIERNO CONSTITUCIONAL DEL ESTADO DE CHIAPAS
INSTITUTO ESTATAL DEL AGUA
SISTEMA CONTABLE 2022
NOTAS A LOS ESTADOS FINANCIEROS
DEL 1o. DE ENERO AL 30 DE SEPTIEMBRE DE 2022

Página 19 de 26

Fecha 19/10/2022

3.- Autorización e Historia

a) Fecha de Creación

Se crea el Instituto Estatal del Agua, como un Organismo Descentralizado de la Administración Pública Estatal, mediante Decreto No. 026, publicado en el Periódico Oficial No. 135, Segunda Sección, Tomo III, de fecha 31 de diciembre de 2008, con el propósito de promover e investigar nuevas técnicas y tecnologías del agua para estimular el ahorro, fortalecer la cultura, el aprovechamiento y la conservación del recurso, vinculándose con sistemas de información y colaboración científica y tecnológica, con Entidades públicas y privadas, nacionales y extranjeras que se relacionen con la materia y que promueva e impulse ante la sociedad, una amplia concientización hacia una mayor cultura del agua. Para el cumplimiento de sus objetivos, la Secretaría de Hacienda emitió el Dictamen Técnico No. SH/SUBA/DGRH/DEO/089/2009, de fecha 06 de abril de 2009, en el que se refleja su estructura orgánica.

Para la creación del Instituto Estatal del Agua fue indispensable la transferencia de los recursos humanos, financieros y materiales de las áreas con atribuciones relaciones al objeto por el cual se creó éste Instituto, estos recursos fueron tomados de la estructura orgánica de la Secretaría de Infraestructura y de la Secretaría de Medio Ambiente y Vivienda.

b) Principales Cambios en su Estructura

Con la creación del Instituto Estatal del Agua del Estado de Chiapas; también se emitió el reglamento interior de dicho Instituto; el cual fue publicado mediante el Periódico Oficial número 214, Tomo III, de fecha 10 de febrero de 2010.

Dado a la necesidad y con el propósito de que el Instituto Estatal del Agua siga cumpliendo con sus funciones, se publica el nuevo Reglamento Interior del Instituto Estatal del Agua, el día miércoles 20 de Julio de 2011, en el periódico oficial No. 314, Tomo III, publicación número 2997-A-2011. Una de sus principales modificación fue adecuar su estructura orgánica, creando los Órganos Administrativos que integran la Unidad de Apoyo Administrativo como son: el Área de Recursos Humanos, Área de recursos Financieros y Contabilidad, el Área de Recursos Materiales y Servicios Generales, así como el Área de Planeación adscrita a la Dirección General, con el propósito de cumplir con los planes de trabajo y los objetivos establecidos en la Entidad, avalándolo la Secretaría de Hacienda mediante Dictamen Técnico No. SH/SUBA/DGRH/DEO/238/2010, de fecha 24 de mayo de 2010.

EN 2017 con fundamento en los Artículos 6° y 9° del Decreto No. 40 que establece las medidas de austeridad y disciplina del gasto de la administración pública del estado de Chiapas, publicado en el periódico oficial No. 003, Tomo III, de fecha 24 de diciembre de 2012, se hace necesaria la cancelación de la "Dirección de Uso Sustentable del Agua" por lo que el Instituto Estatal del Agua efectuó esta solicitud mediante Oficio No. INESA/DG/836/2017 de fecha 04 de Septiembre de 2017; y posteriormente, la Dirección de Estructuras Orgánicas, autorizó la adecuación de la estructura orgánica y plantilla de plazas, con el propósito de fortalecer el funcionamiento administrativo y operativo de los procesos de trabajo en los Órganos administrativos mediante dictamen N° SH/CGRHD/DEO/337/2017 de fecha 26 de septiembre de 2017.

4.- Organización y Objeto Social

a) Objeto Social

El Instituto Estatal del Agua tiene como objeto Establecer mecanismos, métodos y sistemas de planeación, programación, financiamiento y operación, que propicien y logren la mayor racionalidad en el aprovechamiento sustentable del agua en el Estado.

b) Principal Actividad

- Conservamos, saneamos y recuperamos las cuencas y micro cuencas chiapanecas y diseñamos políticas y estrategias que permitan el uso sustentable de las fuentes de abastecimiento de agua; además, garantizamos a todas las comunidades chiapanecas, la infraestructura necesaria para la dotación del servicio de agua potable, alcantarillado sanitario o letrinas ecológicas; así como, el saneamiento de las aguas residuales que permita prever y reducir la contaminación del agua.
- Validamos los proyectos ejecutivos de agua potable, alcantarillado sanitario y saneamiento que se elaboren para la construcción de la infraestructura con recursos Estatales y Municipales; además, establecemos mecanismos que permitan generar recursos económicos propios para la operación, mantenimiento, ampliación y rehabilitación de dicha infraestructura, responsabilizando a los Organismos Operadores y Comités Comunitarios.
- Establecemos registros de la infraestructura existente y las condiciones que guardan cada una de ellas, que permitan planear las acciones y evaluar el impacto de la inversión que se realice por los tres órdenes de Gobierno, la iniciativa privada u otros organismos.
- Suscribimos convenios y acuerdos de coordinación con las instancias de todos los niveles de Gobierno, para el financiamiento de las acciones que se impulsen para el cumplimiento de la misión del Instituto Estatal del Agua, desarrollando proyectos de investigación, educación y capacitación especializadas, con la finalidad de promover la cultura en torno al agua fomentando conciencia en la sociedad.
- Participamos en la elaboración de proyectos de Normas Oficiales Mexicanas en materia del agua, con la finalidad de coadyuvar en la solución de los problemas hídricos e hidráulicos en el Estado.
- Realizamos propuestas en materia de agua para la política nacional hídrica y el programa nacional hídrico, encabezamos trabajos de planificación e instrumentación de programas y acciones para la investigación científica y desarrollo tecnológico, contribuyendo con la difusión e implantación de aquellas tecnologías que mejor se adapten a las condiciones del Estado; asimismo capacitamos y formamos al recurso humano en materia de agua y su gestión.

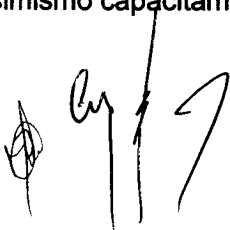



GOBIERNO CONSTITUCIONAL DEL ESTADO DE CHIAPAS
INSTITUTO ESTATAL DEL AGUA
SISTEMA CONTABLE 2022
NOTAS A LOS ESTADOS FINANCIEROS
DEL 1o. DE ENERO AL 30 DE SEPTIEMBRE DE 2022

Página 21 de 26

Fecha 19/10/2022

- Certificamos los laboratorios de calidad del agua, así como los dispositivos para su medición, equipos, instrumentos y enseres eficaces en la explotación, uso y aprovechamiento del agua; de igual forma, realizamos estudios y consultorías especializadas en materia hidráulica, hidrología, control de la calidad del agua; sistematizamos y publicamos la información técnica asociada con los recursos hídricos del Estado.

c) Ejercicio Fiscal

2022

d) Régimen Jurídico

El Instituto Estatal del Agua; está registrada ante el Servicio de Administración Tributaria como persona moral con fines no lucrativos, cuya actividad económica es la captación, tratamiento y suministro de agua para uso doméstico, y sus obligaciones son las siguientes:

- Presentar la declaración y pago provisional mensual de retenciones de impuestos sobre la renta (ISR), y sueldos y salarios.
- Presentar la declaración anual donde se informe sobre las retenciones de los trabajadores que recibieron sueldos y salarios, y trabajadores asimilados a salarios.
- Proporcionar la información del Impuesto al Valor Agregado (IVA) que se solicite en las declaraciones del Impuesto Sobre la Renta (ISR).
- Presentar declaración mensual donde se informe sobre las operaciones con terceros para efecto del Impuesto al Valor Agregado (IVA).
- Presentar declaración informativa anual de subsidio al empleo.
- Presentar declaración y pago definitivo mensual del Impuesto al Valor Agregado (IVA).

e) Consideraciones Fiscales del Ente

El Instituto Estatal del Agua, se ubica dentro de las personas morales a que se refiere el artículo 79 y 89 de la LISR, pero tiene otras obligaciones como:

- Declaración y pago provisional de retenciones de ISR por Sueldos y Salarios
- Cuota Obrero Patronal de INFONAVIT
- Cuota Obrera Patronal del IMSS
- 2% Impuesto Sobre Nóminas
- 10% de ISR por Arrendamientos de Inmuebles
- 10% de ISR por Servicios Profesionales

GOBIERNO CONSTITUCIONAL DEL ESTADO DE CHIAPAS
INSTITUTO ESTATAL DEL AGUA
SISTEMA CONTABLE 2022
NOTAS A LOS ESTADOS FINANCIEROS
DEL 1o. DE ENERO AL 30 DE SEPTIEMBRE DE 2022

Página 22 de 26
Fecha 19/10/2022

f) Estructura Organizacional Básica

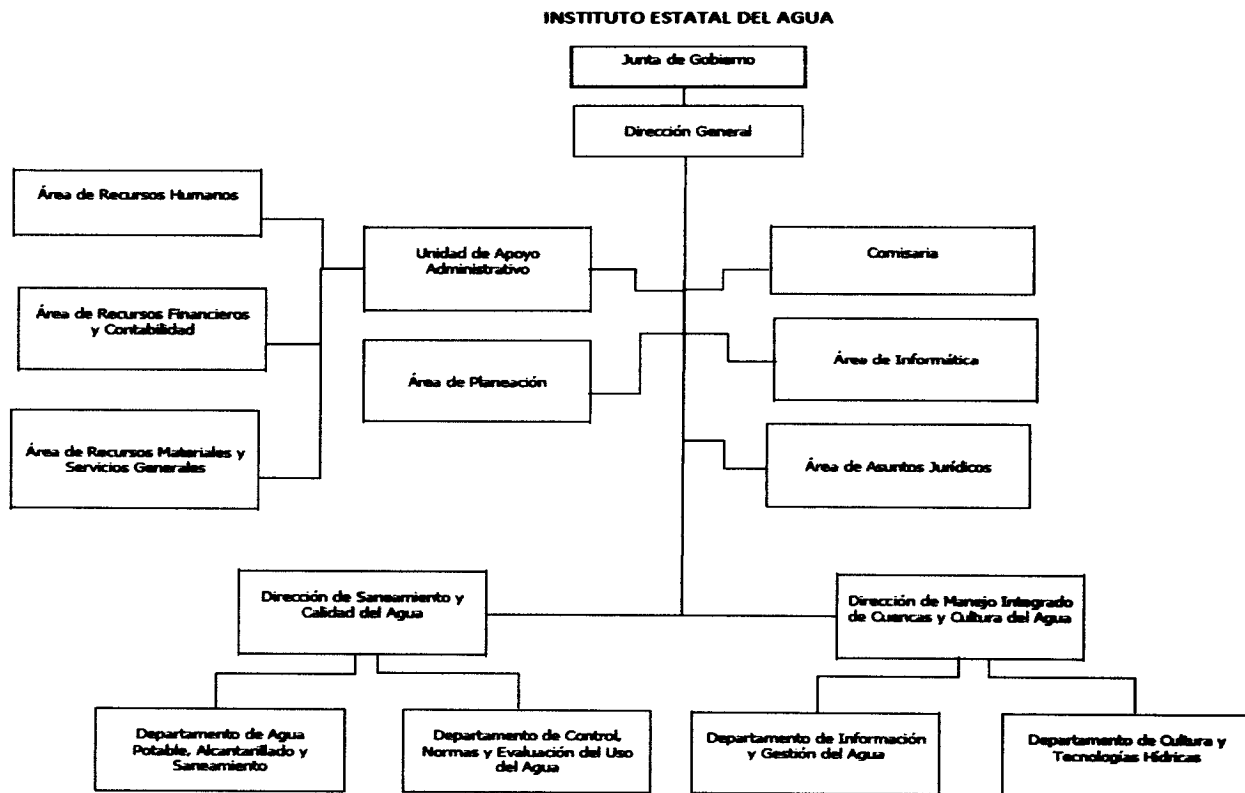

g) Fideicomisos, Mandatos y Análogos de los cuales es Fideicomitente o Fideicomisario

(No Aplica)

5.- Bases de Preparación de los Estados Financieros

Para llevar a cabo la preparación de los Estados Financieros del presente ejercicio se consideró lo siguiente:

a) Si se ha observado la normatividad emitida por el CONAC y las disposiciones legales aplicables.

Se ha observado en cierta medida la Normatividad emitida por el CONAC y la Ley General de Contabilidad Gubernamental (LGCG), para la emisión de los estados financieros.





GOBIERNO CONSTITUCIONAL DEL ESTADO DE CHIAPAS
INSTITUTO ESTATAL DEL AGUA
SISTEMA CONTABLE 2022
NOTAS A LOS ESTADOS FINANCIEROS
DEL 1o. DE ENERO AL 30 DE SEPTIEMBRE DE 2022

Página 23 de 26

Fecha 19/10/2022

b) La normatividad aplicada para el reconocimiento, valuación y revelación de los diferentes rubros de la información financiera, así como las bases de medición utilizadas para la elaboración de los estados financieros; por ejemplo: costo histórico, valor de realización, valor razonable, valor de recuperación o cualquier otro método empleado y los criterios de aplicación de los mismos.

Todas las cuentas que afectan económicamente al Instituto Estatal del Agua, están cuantificados en términos monetarios y se registran al costo histórico. El costo histórico de las operaciones corresponde al monto erogado para su adquisición conforme a la documentación contable original justificativa y comprobatoria.

c) Postulados básicos.

Las bases de preparación de los estados financieros del Instituto Estatal del Agua, aplican los postulados básicos siguientes:

- 1.- Sustancia Económica
- 2.- Entes Públicos
- 3.- Existencia Permanente
- 4.- Revelación Suficiente
- 5.- Importancia Relativa
- 6.- Registro e Integración Presupuestaria
- 7.- Consolidación de la Información Financiera
- 8.- Devengo Contable
- 9.- Valuación
- 10.- Dualidad Económica
- 11.- Consistencia

d) Normatividad supletoria. En caso de emplear varios grupos de normatividades (normatividades supletorias), deberá realizar la justificación razonable correspondiente, su alineación con los PBCG y a las características cualitativas asociadas descritas en el MCCG (documentos publicados en el Diario Oficial de la Federación, agosto 2009). (No Aplica)

e) Para las Entidades que por primera vez estén implementando la base devengado de acuerdo a la Ley de Contabilidad; deberán considerar políticas de reconocimientos, plan de implementación, presentar los últimos estados financieros con la Normatividad anteriormente utilizada. (No Aplica)

6.- Políticas de Contabilidad Significativas

(No Aplica)

7.- Posición en Moneda Extranjera y Protección por Riesgo Cambiario

(No Aplica)



GOBIERNO CONSTITUCIONAL DEL ESTADO DE CHIAPAS
INSTITUTO ESTATAL DEL AGUA
SISTEMA CONTABLE 2022
NOTAS A LOS ESTADOS FINANCIEROS
DEL 1o. DE ENERO AL 30 DE SEPTIEMBRE DE 2022

Página 24 de 26

Fecha 19/10/2022

8.- Reporte Analítico del Activo

El estado analítico del activo, muestra la variación entre el saldo final y el saldo inicial del periodo. Al 30 de Septiembre de 2022, se reporta una variación positiva de \$ 3,522,850.24

La variación que presenta el activo, se integra de la siguiente manera:

- a) La variación positiva por \$ 3,522,850.06 del rubro Efectivo y Equivalentes se debe a los recursos pendientes de radicar correspondientes a pasivos de impuestos, retenciones y proveedores, así también depósitos contabilizados por conceptos de ministraciones a las cuentas de este instituto.
- b) La variación positiva por \$0.18 del rubro Derechos a Recibir Efectivo o Equivalentes se debe al saldo de la cuenta 1122.- Cuentas por Cobrar a Corto Plazo correspondiente al registro de ISR pendiente de registro Presupuestal.

CONCEPTO	SALDO INICIAL	CARGOS DEL PERIODO	ABONOS DEL PERIODO	SALDO FINAL	VARIACIÓN DEL PERIODO
ACTIVO	11,029,438.58	28,803,832.42	25,280,982.18	14,552,288.82	3,522,850.24
Activo Circulante	4,997,006.20	27,988,794.78	24,465,944.54	8,519,856.44	3,522,850.24
Efectivo y Equivalentes	4,997,006.20	27,381,910.28	23,859,060.22	8,519,856.26	3,522,850.06
Derechos a Recibir Efectivo o Equivalentes	0.00	606,884.50	606,884.32	0.18	0.18
Activo No Circulante	6,032,432.38	0.00	0.00	6,032,432.38	0.00
Derechos a Recibir Efectivo o Equivalente a Largo Plazo	16,000.00	0.00	0.00	16,000.00	0.00
Bienes Muebles	5,686,316.33	0.00	0.00	5,686,316.33	0.00
Activos Intangibles	206,000.26	0.00	0.00	206,000.26	0.00
Depreciación, Deterioro y Amortización Acumulada de Bienes	(3,875,834.96)	0.00	0.00	(3,875,834.96)	0.00
Activos Diferidos	3,999,950.75	0.00	0.00	3,999,950.75	0.00

9.- Fideicomisos, Mandatos y Análogos

(No Aplica)



GOBIERNO CONSTITUCIONAL DEL ESTADO DE CHIAPAS
INSTITUTO ESTATAL DEL AGUA
SISTEMA CONTABLE 2022
NOTAS A LOS ESTADOS FINANCIEROS
DEL 1o. DE ENERO AL 30 DE SEPTIEMBRE DE 2022

Página 25 de 26
Fecha 19/10/2022

10.- Reporte de la Recaudación

(No Aplica)

11.- Información sobre la Deuda y el Reporte Analítico de la Deuda

(No Aplica)

12.- Calificaciones Otorgadas

(No Aplica)

13.- Proceso de Mejora

a) Principales Políticas de Control Interno

- **Manual de Procedimientos:** Nos indica los procedimientos que debemos seguir de forma ordenada en el desarrollo de las actividades; evitando duplicidad de esfuerzos.
- **Ley General de Contabilidad Gubernamental (LGCG):** Nos establece los criterios generales que rigen la contabilidad gubernamental y la emisión de información financiera, incluyendo la presupuestaria y programática en forma razonable y transparente.
- **Normatividad Contable:** Tiene por objeto efectuar el registro contable de los recursos públicos y la preparación de informes financieros de forma armonizada, que dan transparencia para la interpretación, evaluación, fiscalización y entrega de informes; regulando las operaciones contables.
- **Normas Presupuestarias:** Nos indica cómo se ejecuta el gasto público, administrándolo con eficiencia, eficacia, economía, transparencia y honradez, para rendir cuentas de los recursos públicos, así mismo contribuir a fortalecer la armonización presupuestaria y contable.

Aunado a la observancia de los instrumentos legales, se llevan controles internos que ayuda en la toma de decisiones en el Instituto:

Presupuestal.- para el control presupuestal del gasto corriente e inversión se considera lo siguiente; con la finalidad de presentar un reporte inmediato de la evolución del presupuesto institucional e inversión, por clave y partida presupuestaria de cada órgano administrativo, indicando su presupuesto autorizado, devengado y el disponible presupuestario, se implementó una base de datos en Excel para llevar a cabo el registro de cada una de las operaciones ejecutadas por ésta Entidad y así poder realizar traspaso de recursos cuando una partida requiera de suficiencia.

Financieros. - con el objetivo de poder saber con exactitud la disponibilidad financiera del Instituto, se implementó base de datos creadas en archivos Excel, donde se lleva el control de cada cuenta bancaria por programas ya sea Institucional o de Inversión, se registra cada uno de los cheques emitidos; así como los depósitos de las ministraciones que realiza la Tesorería de la Secretaría de Hacienda. Además del recurso ministrado se lleva un control en cuanto a la disponibilidad financiera de cada orden de ministración que emite la Secretaría de Hacienda.



GOBIERNO CONSTITUCIONAL DEL ESTADO DE CHIAPAS
INSTITUTO ESTATAL DEL AGUA
SISTEMA CONTABLE 2022
NOTAS A LOS ESTADOS FINANCIEROS
DEL 1o. DE ENERO AL 30 DE SEPTIEMBRE DE 2022

Página 26 de 26
Fecha 19/10/2022

b) Medidas de Desempeño Financiero, Metas y Alcance

1.- Se continúa trabajando en el cambio trascendental que es el proceso de armonización contable para atender en tiempo y forma el nuevo esquema de la contabilidad gubernamental, y generando así los beneficios en materia de información financiera, transparencia y rendición de cuentas.

14.- Información por Segmentos

(No Aplica)

15.- Eventos Posteriores al Cierre

(No Aplica)

16.- Partes Relacionadas

"No existen partes relacionadas que pudieran ejercer influencia significativa sobre la toma de decisiones financieras y operativas"

17.- Responsabilidad sobre la Presentación Razonable de la Información Contable

"Bajo protesta de decir verdad declaramos que los Estados Financieros y sus Notas, son razonablemente correctos y son responsabilidad del emisor"